第九千四百二十一號　（昭和三年三月一日第三種郵便物認可）　（日刊）　THE KEIJO NIPPO　昭和九年二月十九日

京城日報

二月十八日（日）夕刊

編輯兼發行人 吉島 印刷人 小川三之介

發行所 京城府太平通一丁目 京城日報社

文相の進退に絡み 政局極度に緊張

內閣總辭職迄發展か

數日間の動きは注目

【東京電話】鳩山文相の進退は今や各方面から注目の的となつてゐるが、鳩山文相としては岡本氏の爆彈演說によつて曝け出された樺太工業事件、ならびに江藤氏によつて暴露された臺灣銀行前人參賣却問題に關係ありとのことに關しては、何とかして身の潔白を明瞭にする必要があるので、文相自身も衆議院において出席を要求されれば進んで出席して、その間の事情を辯明し今度の事實無根である旨をのべ、自己の信念を披瀝するものと見られる、一方貴族院においても綱紀問題と關聯して文相に對して質問があれば、文相自ら壇上に立つて事情を說明し一々反駁を加へ、今度の問題は虛構の事實に基くものであることを明瞭になす必要ありといはれてゐるが、その後において鳩山文相が如何なる態度に出るかは最も注目されるところであつて、文教の府の主宰大臣であるだけに國民教育、風教上に影響するところ大なるものであるので、文相は一身の潔白が明白となつた後、重大決意をするにあらずやとの觀測が有力である、然し鳩山文相は政友會を代表して齋藤內閣に入閣してゐる人であり、その進退を決するに當つても簡單には行かぬものと見られ、ことに政友會の內紛高潮に達した折柄とて、その後任詮考がすら〱と運ばれるものとは思はれず、種々の事情が相錯綜して混亂に陷れば齋藤內閣總辭職までに發展するやも知れず、こゝ數日の政局は極度に緊張し現內閣はいまや危機線上を彷徨しつゝある

問題の"時期"は 廿一日前後か

政府は落付を裝ふ

【東京電話】綱紀問題を中心として政局は重大化するに至つたので、齋藤內閣の總辭職を中心として一時超然內閣、清浦內閣、床次內閣、宇垣內閣、齋藤第二次內閣等種々傳へられてゐるが、政府はこの政局に如何に善處すべきかにつき考慮しつゝあり、既に齋藤首相は四谷の私邸にありこれが對策に腐心してゐる、政府としては鳩山文相、三土鐵相の問題は目下審理中の事件であり、これが結果を待たずしてかゝる問題の進退を決するが如き何等根據に過ぎると政府の落付きを裝ふてゐるが、然し問題は進展してゐる以上、これが結果は當面の責任者として文相處決以外に有り得ず、かゝる場合の政府の考へるところはまづ第一段として

一、文相の進退は飽くまで個人的責任によるものである以上、文相一個の問題と解し內閣全體の責任まで及ぼすものでない

つて進む

一、政局の場合を豫想して文相を偶せば、閣して三土鐵相部と節二節第三節が放たれることは明てゐる

かで、當然內閣崩壞まで進むべく、かゝる場合は潔よく總辭職を決行し大命再降下を期待し齋藤、高橋、山本のトリオを基礎に大改造を決行して再生するものと見られてゐるが、文相の進退にからまる諸問題については病臥中の齋藤首相が全快登院した時となるべく、恐らくその時期は二十一日前後となるものと見られてゐる

民政黨幹部は 後圖を策す

政局急轉と見て

【東京電話】民政黨は岡本氏の爆彈演說の進行に伴れ、更に鳩山文相と樺太工業事件等から兩院の空氣が惡化すると共に、一方政友會の鈴木派對久原、床次派の一部的抗爭が益々激化の結果政局は急轉するものと見て、幹部は早々協議を爲し愼重に後圖を策してゐるやうである、即ち同黨幹部においては

一、四圍の情勢から推せば鳩山文相は査問會の終了を待たずして辭職の已むなきにいたるかも知れない、その場合文相の補充難に陷り之を導火線として近く齋藤首相も總辭職を決意するの餘儀なきに立至るであらう

一、而してその時期は通例からいへば議會後か或は豫算成立後となるであらうが、それ迄待てば文相問題は寧ろ三土鐵相その他に對して不利の問題續出の懼れある以上、果してそれまで內閣を持ち耐へ得るかどうかが疑問である

との觀測を下してゐる向きが多い、而して現內閣崩壞後に於いて一般には高橋是清氏や大命再降下說等も傳へられてゐるし、更に一部には床次、平沼、宇垣諸氏等が噂へられ之が爲め種々蠢動してゐる向きもあるので、その成行に注意を拂ふと共に、政局の變動に處して民政黨の立場を有利に導くべく自重態度を執つてゐる

政友兩派の抗爭激化

床次、久原氏等の態度は重大視さる

兩氏の除名處分で 益々深刻なる內面的活動開始

床次（左）久原兩氏

【東京電話】政友會は鈴木總裁に依り鳩山文相の斷乎決心に基いて黨の長老床次、望月、久原、秋田の諸氏を初め多數黨員の反對を押し切り斷然津雲、西方の兩氏を除名處分に附したがその結果黨內に如何なる衝動を與へるか、殊に床次、久原の諸氏が今後如何なる態度に出づるかといふことは極めて重大視されてゐる、而して之等の諸氏は事の餘りに意外なるため未だ如何なる處置に出づるか決定してゐない模樣で、今後愼重なる考慮を擲つて何等かの處置に出づるものと見られるが、政黨大同團結問題を中心として床次、久原、望月の諸氏等の間には由來強硬なる提携が結ばれてゐる模樣であるから、假令兩日中に何等具體的の動搖を起さないとしても、同志の間には益々深刻なる內面的な活動が開始され、議會に於ける鳩山文相の綱紀問題の進展と政界の不安の醞釀と相俟つて黨內兩派の抗爭は益々激化すべく勢ひの赴く處如何なる事態を惹起せぬとも圖られず之が成行は頗る重大視されてゐる

津雲西方兩氏の 除名處分理由

【東京電話】政友會の津雲國利、西方利馬兩氏の除名處分の理由は十五日の議會における行動もさることながら、昨年末議會において兩氏が演說を行ひたる際「鈴木總裁は金輸出禁止斷行に當り、富豪と結託し巨額の利益を博した事實あり」と述べ、總裁の名譽を傷つけた事實が記錄に殘つてゐるといふことに基づくものである

除名通告を 突き返す 津雲西方兩氏が

【東京電話】十七日の總務會において除名問題の處置を一任された望月、島田、濱田の三總務、山口幹事長は十八日朝黨議の故を以て津雲、西方兩氏に對し政友會より除名する旨通告するところあつたが、津雲、西方兩氏は右通告を受取つた津雲、西方兩氏は右通告は何等理由なきものと開封せず直ちに本部に返送した

鈴木總裁長老歷訪 除名事情に付懇談

【東京電話】政友會より津雲、西方兩氏を除名することに就いては黨の長老連が總て反對であつたにも拘らず之を斷行したことに就いて、黨の長老岡崎、床次、望月、山本（悌）氏等の間に相當不滿が高まつてゐる、それにつき鈴木總裁は十八日午後長老を歷訪し、黨內の情勢を詳しく報告し除名處分の已むを得ざる處を述べたる上將來の黨の結束につき種々懇談を遂げる筈

馬克の危機

【ベルリン十七日電通】ドイツ國立銀行の金保有高が最近三週間激減の一途を辿りつゝあることは國際金融界の驚異とするところとなつてゐるが、十七日判明したところによると最近一週間に於ける減少は最も著しく、その額實に二千百十萬馬克に上り今後もこの步調を辿るとせば憂慮すべき懸念が十分あるので、消息通筋は馬克危機の再來を豫想して居り、ライヒスバンク當局が外國當局者に對する支拂延期を取消しない限り重大なる通貨の危機を來す形勢である

チエッコ國も 平價切下げ

【プラーグ十七日聯合】チエッコスロヴァキヤ政府の平價切下案は十七日議會を通過し、即日效力を發生することゝなつた、平價切下法案の要旨は左の如し

一、チエッコスロヴァキヤクローネの金純分を六分一だけ切下ぐ

二、銀行券發行高に對する金準備率は三割より二割五分に切下ぐ

人

◇岡坊愿一郎氏（東亞勸業社長）▲鋼鐵足高代氏（同取締役）十九日朝ひかりにて退城

"いばら"を分けて 峻峰に登る

鳩山文相心境を語る

【東京電話】當面の人鳩山文相は十八日は日曜のこととて早朝ゴルフに出掛けようとしてゐる處に、政友會の松野鶴平氏から電話がかゝり「十一時頃訪問するから待つて呉れないか」といふことで急にゴルフ行きを中止した、鳩山文相は應接間に記者團を引見し

流石に興奮した面持で語る

僕の進退問題が頻りに傳へられてゐるが、小學校疑獄事件とか樺太問題と云ふ樣な所管事項の責任に於て僕を彈劾し辭職を要求せらるゝならば僕も辭めてもよい、然し全くありもしないことを言はれて僕が辭められるかどうか考へて呉れ給へ、僕は黑白が明かにならない內は絕對に辭められない、大臣の職はそんな輕率なものではない、然し事が明かになつたらそれは辭むべき時は辭めるかも知れない、現も何有所無形に辭めると言つたつて辭められないではないか、僕の目下の心境は"いばら"を分けて峻峰に登るやうな一點に盡きる

尙松野氏の鳩山文相訪問は文相の進退に對し重大關係あるものとされてゐる

農林 追加 豫算案

今週中に議會提出

外地米統制費等は後廻し

【東京電話】齋藤首相が衆議院豫算總會に於て公約したる農村對策としての農林省九年度追加豫算は、當の首相を始め後藤農相等が病氣引籠中のため議會提出が遲れて居るが、既に大藏、農林兩省事務當局では大體の折衝を終り解決を見た模樣であるから、愈々今週中には議會提案の運びとなる筈である、而して今回提出の追加豫算は取敢ず農林省豫算として農業土木、農山漁村經濟更生助成、農民精神作興、臨時救濟等に要する經費總額二千六十萬圓程度の外に朝鮮總督府の朝鮮に於ける鮮米移出統制費若干額を計上する、最近の重要政策たる外地米統制その他移入米資金調節等に要する經費その他は後廻しとして今後更に改めて今議會中に第二追加豫算案を提出する方針である、從つて之等追加豫算に關して各方面から支出の際が全部出揃ふことになれば、九年度豫算は當初の計畫を現切り著しく膨脹することは當然で、結果に於て恐らく現在上八年度豫算を凌駕し未曾有の數字を示すに至るものと觀測されてゐる

對滿方針確立に伴ひ着手する筈で、差當り東亞勸業の手による土地買收に全力を注ぐ模樣である、他方東亞勸業は軍部の大規模な企畫に基き滿洲會社設立のため鋭意準備に努力中で、これと三、五年後には新組織の確立と共に投資漸次資金を設立されるものと見られてゐる、鮮議氏の談によれば

最近米鍋は滿洲國に起り從來約十萬石の過剩米が朝鮮及滿島方面に輸出されてゐたのが上海米鮮米によつて杜絕され今後の成行き如何によつては滿洲移住計畫の前途に重大なる影響を及ぼすものだと憂慮されてゐる

安全農村の設定及び 金融方面の充實

關係者が本府で協議

朝鮮同胞移住の九年度計畫は十三日本府外事課に於て田中外事課長、小河拓務省囑託、當木本府囑託事務官、向坊東亞勸業社長、鐘紡同取締役等協議した結果、九年度移民は準備による移植同胞の現地開發に止め積極的移住は行はぬことに方針を決定、さらに將來の積極的移民計畫の具體化に備へ、新に安全農村一ヶ所を北滿に設定、一千町步の熟地に五百戶二千名の農民を新設地附近より移住せしめ、金融方面の充實には現在十三金融組合、三百五十ヶ所の農村施設によつて約一萬人に融通されてゐる三百萬圓に加へ九年度は昨年に倍加する百五十萬圓の融通を計ることになつた、積極的移民計畫は在滿鮮人の生命財產の保護にも到達したので、政府の十萬圓

通商防衞への 權限附與案

今議會に提出の運び

【東京電話】政府は最近の國際經濟情勢に鑑み、通商防衞に關する權限なる權限を掌握し置く必要を痛感し、豫ねてより通商擁護法案に就いて外務、大藏、商工の各省を中心として適當なる對策を考究中であるが、その中大藏省關係に就ては關係主務局が研究審議の結果大體成案を得るに至つた、よつて來議中にでも議會に諮り出來るだけ速やかに議會に法案を提出するやう準備を進めてゐる、而して大藏省の企圖するところは專ら通商防衞といふ消極的意味に於て必要なる場合隨時に關稅引上、輸入制限又は禁止等の應急處置を講ずるに必要なる權限を得て置かうとする點にあるが、商工省方面では更に進んで輸出入の均衡をはかる爲め貿易管理にまで及ばんとして居る譯であるから、通商擁護の議會中の模樣で大藏、外務兩省に於てだいて居るよりも今少しく擴大された內容を有する權限となるやも知れない、唯通商防衞に關する一點に於ては關係各省とも一致した意見があるから、近く何等かの形で右に要する包括的權限附與の法案が今議會に提出される運びとなつた

米日爲替

【ニューヨーク十七日聯合】本日の米日爲替は三十弗二十一仙と保合つた

日英協議會は 既定方針堅持

同訓到着す

【ロンドン十七日聯合】日本代表部は日英通商協議會再開以來、日英兩國間にわたる協議の結果、直もにランカシヤ紡績團の提出を紡績聯合會本部に打電したが、十七日に至り代表部につぎの如き回訓が到着した

ランカシヤ紡績聯合會代表バーロウ氏の提言により、ランカシヤ紡績聯合會の態度は十分判明したので既定方針によつて進まれたし

右回訓に接し日本代表部は十七日急遽會議を開き、今後の對策につき協議した

國同の 彈劾案

二十日上程

【東京電話】國民同盟は綱紀問題にまつはる鳩山文相の醜怪から、延いて現內閣の崩壞は時期の問題と見てゐるが、この觀測に基きこの際一層政府に肉迫をかくべく、來る二十日議會に上程せしめ徹底的に鳩山彈劾を續けることゝなつたが、なほ黨內には之が準備として綱紀肅正、政界淨化の超黨派的運動のため安達總裁の躍進を計し、これが目的のために邁進するとの意向が有力である

丹下左膳

【20】 林不忘作 小田富彌畫

帶は空解け（一）

「オイツ、駕籠屋ッ！」

すこし遠いが、大引け過ぎの盜れを拾ひに、吉原へでも稼ぎに行かうと、今し本所のはうから、吾妻橋の袂へさしかゝつてゐた一挺の辻駕籠。

かう、闇に聲を聞いて、ピタリ停まりました。

今なら、コンクリートの遊步道路に、向島へいそぐ深夜の自動車がびゆん〱唸つて、すぐ前はモダンな公園……といふところですが、昔あの邊は、殺しの場の淋しい盛りめいた、ひよつと物凄いところで、むかう側は、花川戶から山之宿へかけての家々の洩れ灯が、金砂子のやうに、チカ〱またいてゐる。

こつちは、橋のすぐ袂つづきが、中の鄕瓦町、その向が細川能登守、松平越前樣の、どつちもこれがお下屋敷でございまして、右手、源兵衞堀を渡つたむかうに、黑ぐろと押し默る木々は、水戶樣の同じくお下屋敷。夜眼にも白い海鼠塀が、何丁といふほどズウッとつゞいてゐるのが、道のはづれに遠く見える。

中をつないで、七十六間のあづま橋。

眞夜中の江戶は、うそのやうにヒッソリ閑としてゐます。折から滿潮とみえまして、ザブーリ、ザブリ、橋杭を洗ふ水音のみ、狠々とひゞきわたつて、杭の根に、眞白い水の花が咲け散つてゐる。

ギイと駕籠の底を軋ませて、地面に下ろした先棒が、息杖によりかゝつて、

「ヘイ。駕籠の御用で——」

かたはらの暗黑の奥を、すかし見た。

ノソリと現れたのは。野袴の腰…でもあらうか。立つつけ袴を穿いた若い侍で、

「本鄕までやれ」

聲をしやくつた時に、雲間を流れる月かげに、照し出されたその顏を見ると、息せき切つて走つて來たふうで、大たぶさの根がゆるみ、顏色蒼ざめてゐるのは、あながち月の隈取りばかりではないらしい。

新刀試しの辻斬り？よくあるやつです。

さうではないにしても、あまり氣味の好いお客樣ぢやアないから、さき棒と後棒は、ちらと眼で、用心の合圖を交しつゝ、

「本鄕はどちらまでで？」

「湯島坂だ。あそこの司馬道場へ參じてをるのであらう。急いでやれ」

「ナアおい、相棒、湯島坂だとよ。ヘッ、いゝ加減長丁場だなア」

「ねえ、旦那。あつしらア戾り駕籠で、これから巢へ歸つて、一ぺえやつて寢ちまはうと思つたとこなんだ。歸りが半ちくになりやすから、思ひ入れ頭んでお與んなせえ」

「もう宵車は無いんですから、つけ目ですよ。だいぶガソリンも食ひますから、七十錢やつて下さい」

そんなことは言はない

「賃銀はいくらでも取らせる。酒代も存分につかはさう程に、鯨茶にいそいでくれ！」

「オーケー。さア、お乘んなせえ」

かご屋が駕籠の中へ手を入れて、籠の形波木綿の小座蒲團を、ちよいと裏返しする。いゝ客と見てこれが、まアお愛嬌。特別サービス。

ギシ〱揺れて、最大急行でスッ飛んでゆく駕籠のなかで、眼をつぶり、腕を拱ぬいた大林門之丞、心中に考へてゐる。「あの森殿の小盜に、玄心齋のおやぢと大八めを、スッポかして脫け出して來たのだが、今ごろはこのおれを探して、さぞ立ち騷いでゐるだらうな」

たちまちその心の眼に浮かんでくるのは、あの、命も何も要らぬと思ふほど戀しい、萩乃さまの面かげ……。

萬緣坂……婚禮坂、……この名は門之丞にとつて、緣りのないものとは思はれなかつた。

馬面はそのつまこひ投ざごして一散に……。

こ の す ば ら し い 裝 ひ で 貴 女 の 手 を 待 つ て ゐ る

婦人公論 三月号

愛らすぎて 父と子よ！

初めて知る父

「父なし子」の汚名に泣く半生 そして初めて知つた父は牢獄に

五・一五事件の大立物 井上日召氏の若き日の戀とその蔭の子、この幸薄き父と子を嘆き心もてつゝめ！

井上日召を思ふ 横地正次郎

主な記事

エチオピヤに嫁ぐ私 黑田雅子

友は今も尙山に登れり 中村テル

女白浪と云はれて 桂木八千代

姉・不如歸の浪子を語る 某子爵母堂

川崎弘子さんとの結婚について 福田蘭童

★婦人病の新らしい水治療法 醫學博士 朝岡稻太郎

★結核病患者は結婚出來ないか 醫學博士 唐澤杉三

人相占ひ 獨鏡 その他 珠玉の文字 滿載

滿洲帝國へ行く人々 全滿洲案內記

滿洲國皇帝御弟君 溥傑

滿洲國皇后御弟君 潤麒

滿洲國皇帝御妹君 韞穎

醇親王

恭親王

平野零兒

朗らかに自己の過去と未來を寄せて

★職業婦人になるための 學校案內

愈々近日發賣

定價五十錢

小兒良藥 樋屋奇應丸

母性愛の 目にも見えない 小兒諸病を 常に見詰め 見守り 急追する この名藥 です

主効 カンムシ ネツ キヤ ヒキツケ チチアマシ 下痢 便秘 ヨロコビ ホウソウ ハシカ 胃腸病 其他 いつ子供

價 十錢 二十錢 三十錢 五十錢 一圓 德用包 一圓

無代進呈「育兒之友」（新聞名記入申込）

大阪天滿橋 本家 樋屋合資會社

9-A-2

何とまあ ★★★ 七十の戀

舞姫と老博士結婚
流石の米國人もびつくり仰天

【ニューヨーク特電】破壊建築界のナポレオンとして、明朗の世界的權威たるポーランド生れのラルフ・モヂエスキー博士が、四十六年間連れ添ふた夫人を離別してニューヨークの舞姫ッ・マール嬢（二……）と結婚したことは、流石のアメリカでも「あつ」とばかり驚かせた……「……上」からといふ言葉を使つてゐる

☆—☆

ところがこの戀たる、金や名譽を追うての戀ではなく、博士もマール嬢も共に命がけの戀なのだ。二人の戀が盛んに飛んでゐる「人の間違は正してやつたことがあつても、私行と破壊建築に寸分の間違ひのあつたことのないモヂエスキー博士が、生後七十二年目にはじめて人間らしい間違ひを仕出かした」とはニューヨークタイムス紙の本事件報道の書き出しである。またある新聞では「戀は七十から……」

人の戀は一九三一年からのことであるが、博士も流石に愛妻の遺骸には躊躇したのであるがマール嬢が博士と正式結婚が出來ぬと知るや、毒を仰いでピストル自殺を企てた。ピストルは偶然部屋に入つて來た女中にもぎ取られたが、毒は彼女を昏倒せしめた。しかし手當が早かつたので四ヶ月にして健康を回復した。自殺の時マール嬢の遺書と共におかれた博士の戀文の一束は三百七十からあつたといふ

博士はポーランドの大悲劇女優モジエスキー夫人の一粒種である

鮮產品前進また前進
滿洲市場を獨占
棉糸布や鮮魚が貨車にモリく　ワッと出た凄い春景氣

綿糸布、鮮魚等々は滿洲めざして輸出される鮮產品は異常な勢ひで殺到し滿洲市場を壓倒しはせてゐる。例年舊正月前後を除いて閑散期に入る鮮產移出貨物は……の王座は滿洲行貨物によつて獨占されてゐる有樣で、昨今の滿洲方面行貨車は連日的に

超滿載の 記錄を示し、連日北鮮方面の鮮產が收入記錄上に躍り上つてゐる。先づ最近半年の綿糸布輸出量は釜山鐵の調査統計によると主として一萬七百八十六トンに上り、前年の輸出量を凌ぐこと實に

五十六割 増九千百五十一トンの激増ぶりを示し、一方雜貨は二千トンであるが、これも又新記錄として上々の成績である、小荷物客車便による鮮魚は元山、釜山、木浦等の漁港からこれ又山積みの新鮮魚がドッとばかりに繰り出されてゐるがこれは一面大連方面の漁獲不振からの一時的現象による

漁夫の利 そのもので正に滿洲の綿糸布需要を一手に掌握せんとする鮮產綿糸布時代を現出しさらに滿洲國の

建國記念 日に對する衣服其他の大量注文が一流百貨店等を踊り上らしてゐる

命取りオンドル
古いのは危い

【大邱】古洞兜御用心——十七日……

七頭目合流して
五百の匪賊來襲す
泰平哨に放火掠奪の慘
死者多數の見込み

【安東縣特電】十七日午後五時半頃間に潜伏中の牛頭目以下七頭目の合流匪賊五百名は泰平哨北八キロ鴨門摘子の村民五十名を襲撃し村民を道案内とし泰平哨を襲撃目下放火掠奪の限りを盡してゐる急を聞き牛毛溝駐屯の滿洲軍警民團二百名は現場に急行激戰二時間の後敵を泰平哨市外に撃退した敵は多數にして何時逆襲の擧に出るか分らぬので嚴重警戒中である、尚多數死傷者ある見込

羅南火事

【羅南特電】十八日午前七時半羅南府外康德の朝鮮人部落から發火し突風にあふられ人家八戸を全焼一戸半焼して午前十時鎮火した人畜に被害なく原因目下取調べ中

明治町の空巣

十八日午前一時頃京城明治町一の五關金燦進（二八）が歸宅したところ屋内は狼ぜきを極めてゐるので大あわてで明治町交番へ屆出、空巣狙ひに入られたものと判明、被害衣服三點時計等約三十圓

奉祝學童使節派遣に當りて—【その二】
滿腔の賛意
子供は子供らしく　……杉榮喆氏かたる

皇太子殿下御降誕を奉祝申上げるため全半島二千萬民草の代表として純眞な學童使節を京城府內初等學校より卅二名を選んで帝都に派遣奉賀せしめる一方天眞爛漫な童心と童心を結びつける偉大な使命に對し各方面からは多大な感激の辭を寄せられてゐる

半島二千萬國民の奉祝の赤誠は實に我等に窺されないかかる時、御誕は半島民衆の赤誠を代表するとも云へる奉祝學童使節が東上派遣せられることは意義のあることで私は半島民の一人として滿腔の賛意を表するものである、使節學童よ東京で郷里にかつ子供らしく純眞にして半島民衆を代表して皇室の御繁榮を奉祝し、一方內地の子供と充分に交驩され內鮮融和の實を擧げられたい

純商 イプセンテンキ

親たちは助つたが
愛兒は燒死
鐵原の火事放火の疑ひ　損害は約八千圓

【鐵原】十六日午後十時半頃鐵原邑官內里一〇六姜子商東元商店より發火、布木商趙何協、數島理髮店類燒、醫院旅館を半燒し十七日午前一時漸く鎮火したが、趙何協の長女八歲は逃げ遅れて燒死をとげた、原因は目下鐵原警察で取調べ中だが放火の疑ひ濃厚の模樣、損害は約八千圓の見込み

やぶ蛇

十八日午前一時三十分頃新町交番に一名の朝鮮人婦人が馳け込んだので取調べの結果右は京城並木町八五金姓女（二〇）で知人某外四名と花札賭博をなし鄭が勝負金二圓を支拂はぬために請求したところ、なぐられたので口惜しまぎれに訴へたと判明、早速大目玉を食つた

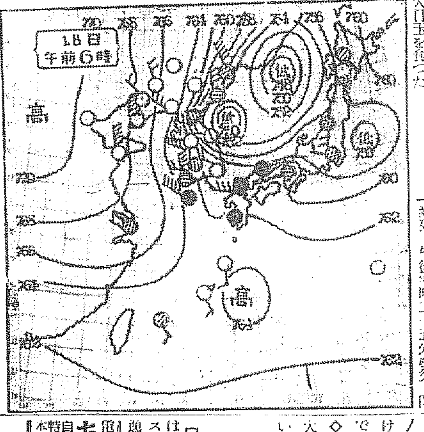

花の朝鮮に
新版旅行案內　鐵道局苦心の作

鐵道局では新しい朝鮮の旅行案內として、昭和四年末迄を加へられなかつた案內記の改訂を急いでゐる

新案內記は最新朝鮮を濃厚に盛つた約三百頁にコロタイプ寫眞數十葉を入れ名所舊蹟を網羅したもので表紙はポプリン三色版の美麗なものを用ひ一目で朝鮮をキヤッチさせようといふ苦心のものである

一般發賣は花の四月頃でこれを機會に今後二ケ年目毎に更改する筈である

故多門中將葬儀
畏くも御下賜の幣帛　けふ青山齋場で執行

【東京電話】去る十五日急逝した多門中將の葬儀は十八日正午から神式を以て青山齋場で盛大に執行された、齋場には畏くも　天皇陛下より御下賜の幣帛を初め梨本宮、閑院、東伏見各宮家の御代拜、林陸相を始め各方面の弔問勅諭あり同零時三十五分喪主參拜、儀仗兵弔銃齊發、續いて痛ましい房子未亡人以下の遺族、親戚、舊部下の參拜あり午後一時からは引續いて一般會葬者に移つたが會葬者は數千名に上つた

映畫界ニユース

映畫界人氣の焦點に立つ男女十二スターの招聘對談會が、講談俱樂部三月號にビックリする樣な珍談、失敗談、滑稽譚がかりで、ファン諸君が大喜びである。

スケート場便り

◇昌慶苑——コンデイションは幾分わるくなつたが、まだ當分は大丈夫である、けふ十八日の日曜は正午までに早くも約三百の入場者

◇漢江——解氷のため水面はザラくになり、ほとんど滑られない　けふ日曜の入場者は、寒氣のためでもあり、人影はない

◇京城プール（三清洞）——水は大分解け、ことに晝間は滑られない、遊戯者もチラホラ

スイス優勝
スラローム・レース

【サンモリッツ十六日發】本月行はれたスラローム・レースでスイスチームは二秒二分の一の差で獨逸チームを破り優勝した

電氣燒モダン優品　自家特製 ちんまん わさび漬　本町二丁目　電本局九四五

淨財を獻金

【興南】高野山興南奉讃講員、林清道、同朝重、同オカ、高村五郎、同宮十、同和生、常川梅夫、同キク、同藤夫、田川龍吉、同ハツ、齊藤マツヨ、森山イト、森氏甚、野口スミ、豊田キクの十六氏は寒行三日間の淨財二十二圓七十錢を擧げて本社支局へ通じ咸興憲兵隊を經て國防獻金した

牛の主人慘殺事件
犯行は全く計畫的
スルチビで一杯やらして大力の池さんを殺したか

牛主殺しの殺人事件は、捜査陣一段落に際して牛の奪取を企てた二人以上の計畫的な共同犯行と見る者が多い　そのわけとしては

一、池さんと連れ立つた男と鬢やに牛を預けた男は、二人の申立によると、年齡には十才くらゐの開きがあり、着衣もちがつてゐる

一、三時間半の間の犯行としては殺人現場はあまりに離れてをり牛を連れ去る男と殺人者は別と見られる

一、一夜牛を路傍の者にあづけ、牛との不在證明をつくらうとしてゐるなど、全く計畫的である

一、池さんは村でも評判の力もちで、牛などつれてゐては一寸一人では殺されない

ことが考へられるわけである、この推測によると、牛の代金を得るまで、何かの甘言で巧に絶好の殺場を得るため、まづ薪の仲介人淵り鄭か人跡所たる江岸の密ヶ場に牛をおいたまゝ連れ出し兇行を演じ、ら田舍のおつさんを好餌をもつて孔德里方面につれてゆき、スルチビあたりで、まアくと酒でも呑ませ共犯者がその間に牛を處分したものと見られるわけである

かぜなら 日東カゼ藥

迷宮入りか
けふ第二回方針協議　參考人も兩度取調べ
大搜査陣憂鬱

西大門、永登浦兩署の大搜查陣は死體發見によつて犯人逮捕の一線をひた押しに進み道警察部、龍山、驛前新堂隊が夜を徹して騷ぎ、孔德里一帶にわたり、猫の仔の動靜も逃さんとするの搜査をつゞけたが十八日午後一時まで には何らの手がかりも得ず——午後一時半から豫定のごとく

竹内 警察部長を中心に第二回搜査會議を開き、第一段の方針を協議した、龍山署には、參考人として仲介人の陣德九、孫奎南りの李鳳錫、池さんの息子三童君とその從兄さらに死體を十六日に見たが係り合ひをおそれて申告しなかつたといふ永登浦の男徐小得を呼び出して取しらべをしてゐる、仲介人については池さんが薪を賣つた相手の男の人相や前後の狀況、孫奎南については牛を預けた男の人相樣子について再度の取調べをしてゐるが、二人の記憶は非常におぼろで

申立 もまちくしてゐる、息子三童君については、池さんの家を出るときの模樣などについて聽取りを行つてゐる、しかし、事件發生後すでに二十日も經過してをり、犯人の鮮當搜查も現在まで何ら無能なところから或は迷宮に入るのではないかと見られてゐる、なほ死體解剖は十九日午後行はれる模樣であるが、それに先だつて念のため池さんの死體を息子に見せて確めることになつた

裾を取る風・けさの風
お買物も樂ぢやありまんね
暴風警報も出ました

ドンロリと暖かく春宵を思はせた十七日夜に打つてかはり、十八日はハラくと冷たい北西に翻はして北西の強風が首を野を洗ひ、さむさむと肌がいたい、日曜のお買物に本町へ出た奥さまやお嬢さまは、裾をとられて、アラマア！と早春のいたづら風を憎む——けさの氣溫は零下一度九、これは日本海中部に七四六ミリの低氣壓が發達し半島一帶に強風が吹いてゐるためで、風速は九メートル（正午）仁川觀測所は午前九時、暴風警報を發した——

▲▲▲北西の風強かるべし、今夜の潮汐には警戒を要す▼▼▼

しかし、日本海の低氣壓は東の方へさよならをするし、高氣壓は遠方から半島に御入來あそばすから、明日は風も衰へ、天氣もよいが氣溫だけはいくぶん下らうといふ

あすの天氣(19)
十八日概況

低氣壓は日本海北部に出て七四八耗に發達し城津の南東沖合には副低氣壓を誘發して居る半島附近は氣壓傾度急峻となり沿岸一帶に北乃至西風が吹き募り氣溫は昨朝より半島北西部は可なり下降したが未だ全鮮一般に平年より可なり高目である天氣は北支那及南滿洲は好晴朝鮮は南西部及北東部が曇つて居る外は內地は一帶に晴で東北地方は西部は小雨となつて居る

あすの豫想

日本海の低氣壓は東方に去り黄古の高氣壓が半島に擴つて來るから明日は南西部を除いて好晴で氣溫は下降するが風は衰へるだらう

豫報	晴
十七日	正午零下 二・七（度）
十六日	最低零下 一・七（度）

腦・胃腸・精の活動素
リキシシンを今津佛理博創製す
腦・胃腸・腳氣には持つて來い
蘭取紛で有名な今津佛國理學博士が今回採取に成功せる活動素は、ヘーフェ・胚芽・にんにく等の中にも僅かに三％位しか含まれて居らぬ强力なもので先づ組織の細胞を强くして全機能を强健にする優れた働きを持つてゐる、神經衰弱、胃腸病、腳氣、病後の恢復、試験勉强、性慾衰弱には持つて來いの良藥である。二百錠二圓五〇、五百錠三圓五〇で全國藥店に有。品切なら大阪大仁町、今津研究所へ

頭痛にチアヤー

醫學博士 二宮亮吉　產科 婦人科　二宮病院　京城黄金町四　電本二〇一

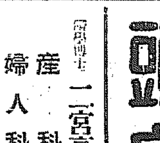

品評第一等　桃屋のびわと桃の罐詰　桃屋の—みかん、洋梨、櫻桃、パインアップル　各食料品店にあり　東京 桃屋發賣

蘭 おもと　蘭、萬年青、草花、觀葉植物、球根、其の他一般種苗　奉仕誌總目錄進呈　兵庫縣川邊郡山本　確實園植物場

養鷄 初生雛　養鷄月報無代進呈　育雛用完全配合飼料、孵卵器、育雛器　名古屋市　愛知家禽株式會社

國產優秀品 靜岡紅茶　製造元 靜岡紅茶株式會社　發賣元 朝鮮京城 清元園茶舗　京城本町一丁目

中風病 腦溢血　富山

便秘にラキサトール

昭和八年度 遞信講習 試驗問題集進呈　遞信協會

感冒

ハイタ カゼ　飲めばなほる　三浦のはぐすり　定價 三〇錢・五〇錢・一圓　丸井藥店

スカトウ　食べる子　強い子　泣かない子

年賀御相談　恩給金融　誠實第一　親切第一　森田耕

總督許可　京城第一自動車學校

地方監督所及外務員募集　復興貯蓄債券賣物部

淋疾　ウラルゴール　慢性及初感染に　新發賣　短管三本入 金六十錢　發賣元 友田合資會社

覺化病院　內科 小兒科　醫學博士 古城憲治

店員募集　田郷與惣松

仁丹の歯ブラシ

故宋秉畯伯十年祭御用達　株式會社 京城葬儀社　電話本局二五六七番 四二二番

會葬御禮　近藤傳七

京日案內　恩給　貸室　恩給　熊本　恩給
特別案內　淋疾徽毒專門　堀井皮膚科

地方版

漁村から漁村へ 電波の蜘蛛の巣
卅五の漁組に全部ラヂオを設置 慶南漁業界に科學の光

【釜山】南鮮有數の漁場を有する慶南沿岸の漁村から漁村へ、島から島へラヂオ網を張つて氣象通報と漁況通信のほかに漁村慰安のため、官民一致して、愈よ九年度から精神的に實現をはかることに決定した、慶南沿岸の漁場に文化の尖端をゆくラヂオ網を張る計畫は昨年數回にわたつて襲來した大颱風のため三十九隻の漁船が沈沒破損した致命的打撃を受けて後も勘からぬように漁場へ天候を通報する必要が認められ、悲惨な犠牲の結果を道當局の漁業者の生命財産を保護するためにラヂオ網計畫が樹てられたのであるが現在では早くも漁組聯合會の幹部で欲知島、長承浦、機張、蛇梁島、多大浦の各漁業組合に直流五球ニウトロダインの優秀機八基が取付けられ尚九年度には卅五の漁業組合全部が道地方費から經費の半額を補助されて取付けその他沿岸の小學校をはじめ郡面各官署でも設置する準備をすゝめてゐるので生命を的にして海上で働く漁業者は勿論地方民は有形無形に非常な便宜を受けることゝなつた、折角取付けたラヂオが萬一故障を生じた場合には近く建造される漁組聯合會の指導船がどんな遠隔の島へでも出張して修繕する計畫であるから慶南一帶の海上に張られたラヂオ網は金城鐵壁の陣容を編成する譯である

明日から 忠北道會 八日間開く

【清州】第一回忠清北道會は愈よ二十日から八日間道會議事堂で開かれるが、道當局では、各議員の審議に資する參考資料を準備し、更に觀理課以下を委任、推薦してその陣容を備へ、各議案の無事通過を期して懸命の努力を拂ふことゝなつた

血染の日の丸 贈り主は模範青年

【水原】昨春の内地入營兵が十四日午後十時頃水原郡に血染の日の丸を入れたマコー箱を在營の兵士に贈つてくれと依頼したことは既報の通りであるが郡石駐在分駐所長は奇特な青年の身元につき種々調査の結果府内大和町三〇四番地商店々員横尾荒次(二二)なること判明、同君は昨年同店々員に雇はれたが實に眞面目に働き近所の評判となつてゐる模範青年で當主から月々貰ふ給料七圓も大部分は貯金へ送金する孝行息子である、在營兵士の勞苦を想ひ時何とかして慰問したいと念じてゐたが月七圓の給料では思ふやうにならぬので左小指を小刀で切り心からの日の丸を贈つたのだと語つてゐる

防空演習の連絡員 平南で選定

【平壌】六月九日から廿八日まで行はれる第廿九師團の防空演習について道各方面の調整が進められてゐるが同關係委員と軍部との連絡のために各班毎に連絡員を選定することになり廿日までに平南總務部保安課でとり纏めることゝなつた

疱瘡發生 平北と咸北 防疫陣緊張

【咸興】防疫網せまる正面は平北義州、龍川、宣川、寧邊、鐵山の諸郡、更に咸北吉州、明川、鏡城の諸郡に疱瘡患者發生の報頻りに陸續道衛生課に寄せられ[illegible]道衛生課では[illegible]防疫陣を整へ[illegible]師の構成を通達すると共に春季種痘を繰上げ實施すべく計畫中

阿片密賣 四人組捕はる 樺太から仕入れ 大邱で巨利を貪る

【大邱】大邱署では十五日以來慶北、南解生八光安盛甲(三二)府内南山町一七一雜貨商成世龍(三〇)同町外新町[illegible]九九番地仲買商金命濟(三〇)の四名を阿片密賣嫌疑として檢擧したが事件の首魁は都相文で同人が三、四年前樺太に渡航し現地に居を構へ朝鮮人豪行商をやつてゐたがその時住所不明の者から多量の阿片を手に入れ内地各地を轉々し昨年十二月二十四日歸鮮以後前記三名のものに情を明かし共謀の上四名が各自阿片を府内及郡部方面へ密賣し巨利を得てゐたものである

春近き大同江 氷上の洗濯

離婚代一萬三千圓 追ひ出した嫁女の扶養料 平壤法院で話纏る

【平壤】平安南道价川郡[illegible]面[illegible]は事郡に控訴し高村判事係で審理中であつたが十六日被告から原告に對し一萬三千圓を支拂ふことゝして和解成立した
事件の内容は原告は被告の長男李君内と大正十三年結婚し同棲したが一昨年夫が内地某大學に入學し病氣のため歸宅して以來原告を嫌ひ出し追出さんと虐待し被告は釜山で他の女子と同棲生活をしてゐる、原告には相當の生活費を支拂ふから離婚して

少年六人組 盗んで遊興 贓品は古物商へ 仁川で一網に檢擧

【仁川】府内新花水里柳○烈(一七)が頭目となつて金點龍(一五)崔正龍(一七)李大圓(一七)崔點龍(一五)金斗鉉(一七)を相棒にチンピラ竊盗團を作り、本年一月四日午前二時仁川萬石町東洋紡績工場用の鐵管二本(時價二圓)を盗んだのを手始めに二月五日午後四時下仁川驛構内にあつたレール五本(時價十圓)を盗み出し、その外十七件の竊盗を働き、贓品は全部府内某古物商に賣つて、生意氣にも遊興に耽つてゐたのをこの程仁川署の洪刑事に逮捕され目下代田司法主任の手で取調べ中であるが被害總額は二百餘圓の見込みである

くれとの話であつたが原告が承知しなかつた爲へ、原告の實父と被告との間に被告は原告に對し六十五歳まで毎月百圓を支給し一回でも送金を怠つた場合は四十年間分四萬八千圓を一度に支拂ふ契約を結んで離婚せしめたがその後一回も送金しなかつたので原告は五十五歳まで廿九ケ年二ケ月分三萬五千圓を請求すといふのであつた

【東邦】[illegible]その他二十ケ所の主要都邑で竹細工講習會を開催して生産品の合理化をはかるため目下計畫中

若妻の服毒自殺 原因は謎

【全州】全州清水町一三八番地内地人甲第○郡校四年生金工源(二三)の妻朴聖蓮(二二)=何れも假名=は十六日午後十時自宅で苦悶してゐるのを家人が發見、大騷ぎとなり三世醫院にかつぎ込み手當を加へたが多量の苛性曹達を嚥下して重態なので十七日午前零時半更に全州道立病院に連れ込み手當を加へたがその効なく、同日午前五時遂に絶命した、同女は元郡守の妹で昨年二月二十八日、金と結婚爾來一年間夫を慕ひ何不足なく暮してゐたが何が故に死を急いだか、その間複雜な事情が介在してゐるといはれてゐる

慶南で竹細工講演會

【慶山】農村の副業奨勵をはかるため竹林の改良増植に努力する擬南當局では新年度から河東、[illegible]

詐欺横領して遊興 懲役六ケ月

【江界】郡に中江鎭署で詐欺横領で檢擧した田公立の公判は十六日午後二時から江界法院支廳第一法廷で開廷、西見檢事の求刑通り甲斐裁判長から懲役六月の判決言渡があつた
被告は昨年二月中旬頃慈城郡閭延面中上洞金間岸から細金指輪一個(十匁)の賣却を依頼され同月十八日對岸臨江縣帽兒山に持ち出し住所氏名不詳の滿洲人に賣却、その代金百十圓を横領費消した外、同年七月上旬頃閭延面中上洞洪原燁から洋服代の取立及外套三着の賣却方を依頼されて帽兒山で右外套を二十一圓で賣却更に同月二十四日洋服代金として四十一圓を帽兒山古川某から取立て何れも酒色に費消したものである

道廳記者團雄基へ

【雄基】咸鏡北道廳出入記者團體觀察の一行は警察部秋野警部と共に十五日午後五時十五分着列車で來雄、商工會議所[illegible]長[illegible]の案內で[illegible]の招宴に臨んだ

全州農組 横領理事 一年の懲役

【全州】全州農事組合理事[illegible]氏に絡る組合費六千餘圓の横領事件は十五日全州地方法院で懲役一年(三年執行猶豫)の判決を言渡された

疑惑に包まれた府債の借替へ 釜山府議有志懇談會を開く 府會は紛糾を豫想

【釜山】釜山府債百九十七萬圓の低利借替に絡まる問題は府民の疑惑の中心となつてゐたが當初から借替問題に關して熱心に奔走するところがあつた松岡議員は十七日午後二時半から坂田、西條、川島、西村四議員の發起になる議員有志懇談會で東京共同證券及び小池銀行證券部との間にかける交渉の經過を詳細に述べ四分七厘で成立するまでに至る事情を説明して問題に對する全貌を明かにし、ついで西條、坂田、金仲爵各議員からもその間の經過について説明と質問があり午後四時半散會した
がこの問題を中心として今後開催さるべき府會殊に九年度豫算審議にあたり全面的の紛糾は免れぬ形勢である

新浦消防出初式

【咸興】北青郡新浦消防組では十七日出初式を擧行その席で過日同所の大火に活躍した崔守貞(四五)朱晩喜(三七)曹吉敎(三七)李貞德(三七)の四名に對し一色北青署長は表彰狀に金一封を添へて表彰した

永登浦署の擴充 警部補を増加し 高等警察係を獨立

【永登浦】急激な發展に對應すべく永登浦署では警部補の定員を一名増加するとゝもに高等警察係を獨立させることになつた、而して高等係には手腕の警務主任佐藤警部補がその主任に轉じ警務主任には江華署の吉丹警部補が轉じ近日中着任の筈

乘合自動車 橋下に顚落 運轉臺には女給 三名も重傷を負ふ

【大田】十五日午後五時五十五分頃洪城發安行定期乘合自動車十四人乘を瑞山邑海美面休岩里二等道路で安龍俊(二二)が運轉し晴朝上がり原因調査中なるが運轉臺に乘車してゐた泰安某飲食店女給羅順德(二二)と酒氣を帶びた助手姜南柱の雑談に運轉手が氣をとられたゝめらしい
名の重傷者と輕傷者を出した事故を通過の際運轉を過つて顚落し三

金司法主任 驪州へ榮轉

【永登浦】永登浦署司法主任金鑑部は今回驪州署に榮轉同氏は一年十ケ月間在勤その間京城花洞の強盜殺害事件を手際よく解決したのをはじめ幾多の重要事件を手際よく解決した敏腕の人後任には驪州署の金鍋浩警部が不日着任の筈である

慶南水産會 總代會

【釜山】慶南水産會は三月初旬頃

山下登氏

【全州】全北保安課長山下登氏は豫て中耳炎で道立全州病院に入院加療中の處十六日午前五時半遂に逝去した享年五十、葬儀は十八日午後二時から八達町守備隊廣場で神式で執行された

忠北辭令 (十六日附)

土木技手 際田 開修
(第一土木管區)
願に依り本職を免ず

人の動き

▲永濱榮晴氏(本府土木課長)十八日發夜行で、三陟炭田の採鑛に伴ふ汀羅港運輸擴張調査へ
▲杉浦ヶ吉氏(東京水産講習所長)十七日破興府、十八日咸北へ
▲河野榮平氏(黄海道警務課長)十六日南川署巡視即日新溪へ
▲郷子鉄氏(江界郡守)十五日上道
▲千坂雄左衛門氏(江界營林署長)十六日發城干、干平へ

【大田】南北棉業會社では忠南棉花共同販賣四百十萬斤突破自祝をかね十九日夜宮土家に道關係職員新聞記者等を招待

【北青】北青郡楊川面中里部落振興會では去る十四日午前十一時から午後二時まで下東農事堂で教化講演會を開催

【蔚山】蔚山學校組合では十五日午後七時から森田管理者宅で組合會を開催、鐵にその筋から示された準則による當組規約變更を審議

日本棋院 昇段大手合棋譜 (一)

三段 染谷一雄
先 初段 藤澤庫之助

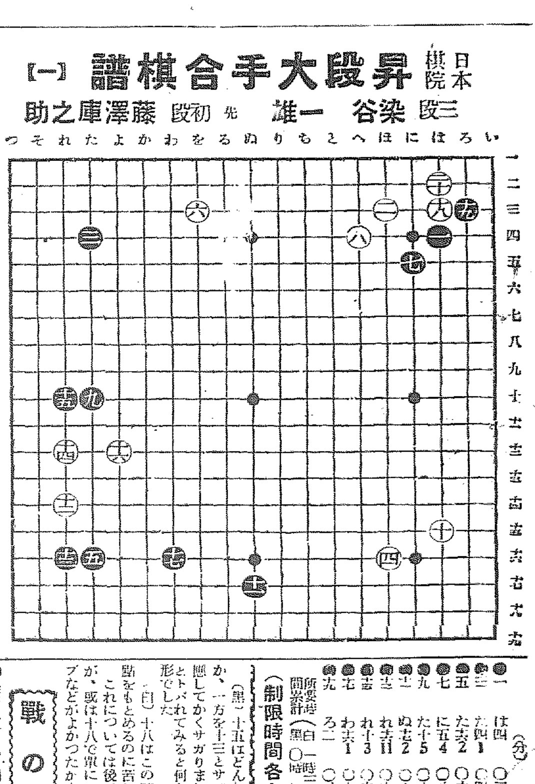

●一 はノ四	○二 はノ三			
●三 たノ四 1	○四 はノ十七 6			
●五 たノ十六 2	○六 ろノ三			
●七 にノ五 4	○八 へノ四 7			
●九 たノ十 5	○十 はノ十六 26			
●十一 ぬノ十七 2	○十二 れノ十四 5			
●十三 れノ十三 11	○十四 れノ十三 33			
●十五 れノ十 3	○十六 よノ十二 12			
●十七 わノ十六 1	○十八 はノ三 6			
●十九 ろノ二	○二十 はノ二			

(分)

(制限時間各七時間)
所要時間合計(白一時三十七分 黑〇時九分)

對局者の言葉

(黑)三は『よ三』の目外しに據るのが右上隅の配置に關しては普通ですが、特に譜の星をえらんでみました
(白)●は『る三』に控へることも考へてはみたのですが――
(黑)控へられてもやはり七とコスムつもりでした、七を惹つて白から七、もしくは『に六』などとかゝられては六が間いだけにたまりません
(白)八もこゝでは絶對でせう
(白)變則の布石ですから白もつたでせうけれど――
十と變に隅のシマリを探りました
(黑)十三で最近よく見るやうに『よ十四』にケイマするのは直に白『れ十七』と入られてもどうかと思ひます、十一が『ぬ十六』の星にあり、右下隅にも黑の配置があるならば無論『よ十四』に行つたでせう

戰の跡

(黑)十五はどんなものでしたか、一方を十三とサガつたのに呼應してかくサガりましたが白十六とトバれてみると何となく生硬の形でした
(白)十八はこの時適切なる着點をもとめるのに苦しんだのですこれについては後でも言ひますが、或は十八で單に『を五一』とトブなどがよかつたかも知れません
●黑三、五、九と例の三連星の新布石法に出た●黑十三にて『よ十四』のケイマが打ちにくいとは新布石法の本家本元たる木谷、呉兩君も、その最近の著に於て研究を發表してゐる所、それにしても十三、また十五のサガリとは珍しい手法であつた○白十八、二十に就ては明白――

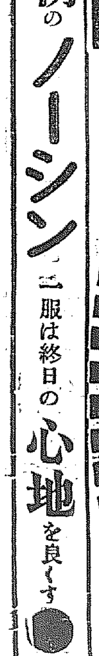

新 淋 病 藥
陸軍藥局方收載
ツヨール
淋菌を減殺し尿を清澄ならしむ、持續服用するも胃腸障害又は腎臟刺戟を起さず
〔適應症〕急性。慢性淋病。膀胱炎。尿道炎。消渇等
製造發賣元 ネオ製藥合資會社
一手販賣 合資會社 五星洋行
東京市日本橋區江戸橋二丁目
電話日本橋三一七番
(有名藥店ニアリ)

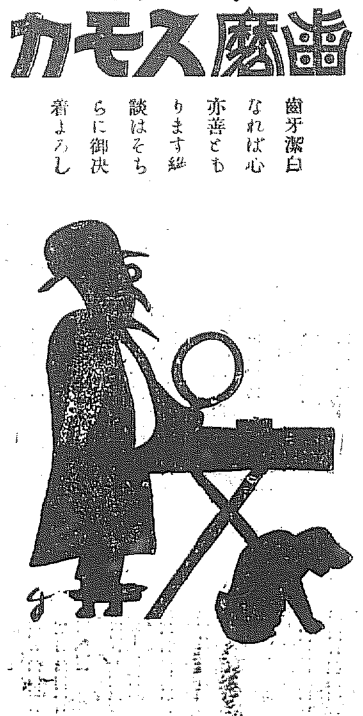

煙草化粧品店にあり定價十五錢
610

株式會社 大澤商會 京城支店
京城本町一丁目

月やく 外用藥 サシコミ
この藥を差込みますと二時間以內に局部で、ケテ藥の作用を起すのでありますからゲリヤ(ライタなどの副作用の憂なく安全によく効く)戰後の良藥であります初めの方も他の藥で効なき方もぜひ私方へお手紙で御越し下さい詳しい藥の說明書を無代で進呈致します
奈良市林小路町六 林本宏
電話一五四六番

金銀白金高價買入
京城明治町
株式會社 京城德力
電話長一五七三
本局二〇八八
三九三九
御來客用四〇三七

武田産婦人科病院
附屬朝日產婆講習所
京城府長谷川町(朝鮮銀行横)
醫學博士 武田正房
電話本局四五四五・二三七二番

綿、ふとん
京城本町四丁目
電話本局一六〇一番
卸小賣 岩見製綿所

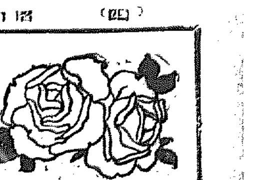

生活の虹（47）

菊池寛作　志村立美畫

若き外交官（三）

「うん。論議なんかぢやないの」

と、打消すともなく村山の顏を見、また兄の顏を、チラ／＼と、いたづらつぽくながめやりながら

「お兄樣つたら、お可笑しいの。ね、指に繃帶をしてるでせう。あんまり、エレヴエーターガールに見惚れて怪我をして、エレヴエーター孃が、お見舞に來たの」

「はゝあ、それは仲々いゝぢやありませんか……？」

村山は、娚の空氣をずつと輕いものと見て、いつもの笑顏を、子爵に向けると、はがねのやうに冷たい表情に、眉間のたてじわが、

たゞごとではなかつた。

「それがね、悠々としてゐないんですもの。私、葉子さんと、お兄さまを觀察したの。ために、お星樣のシンデレラたる、エレヴエーター孃が、セスチリーを買ふところとなり、彼女が、憤然と席を蹴たてゝお歸りになつたのよ」

村山は、シガーケースから兩切をつまみ出して、火を點じると、

「典子さんが、側で、へらず口ばかりきいていらしたからでせう」

「ちがうわ」

典子は、千切るやうに、短い言葉を甲走らせたので、村山は、ちよつと驚いて彼女の顏を、見守つた。

「正義感なのよ。禮儀も何も知らないんですもの」

「正義感なのは、お前ぢやないか。禮儀知らずもお前ぢやないか」

初めて、子爵の聲が、低く鋭く典子に、飛んだので、一瞬は、ちよつとの間、しんと白けてしまつた。

村山は、其の間に、事の次第を掴みわけた。

彼が此處へ來るとき、玄關の門の前で、白い毛糸のショールに顏も深く埋めて、俯向く、彼に突當りさうになつて出て行つた娘が、問題のエレヴエーター孃なのであらう。

チラと見た橫顏の、夜目でハッキリしないがあへかなる美貌と見えた。子爵は、相當參つてゐるのだらう。典子は、從來の負けん氣で、いやしい身分の同性を、擁護してゐるのか。困つたお孃さんだ――

彼は、ゆつくり話を切りながら

「僕は、その孃さんに會ひましたよ。門のところで。……」

おとなしさうな、ほつそりした、淋しさうにして、……典子さん。お兄樣とのけんくわは、おあづけにして、ダイヤモンド・ゲームでもしませう。僕は、あのコツを研究したから今日は負けませんよ」

と、煙草の灰を落した。

典子は、人前で、兄に叱られたのが、口惜しくつてたまらなかつた。何かもう一言、辛辣な言葉を、兄にむくひたかつた。だから、村山の言葉になぞ耳をかたむけず、兄を、ぢつとみつめてゐた。

子爵は、村山に、苦笑しながら

「僕は一寸、失禮する。この有閑令孃は君にたのむ」

と、言ふと、部屋を出て、二階の階段にかけ上つた。

將棋新手合（四）

於東京市日本橋區蠣殼町二ノ七　讀賣木將棋所

（圖は四十四手目の局面）

飛落　▲七段　溝呂木光治（東京）　△二段　建部和歌夫（東京）

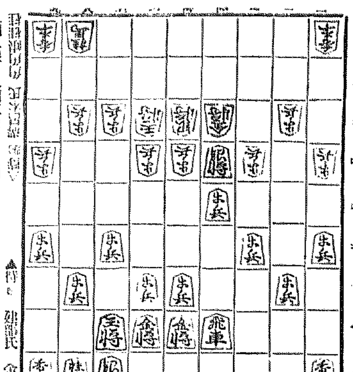

持駒　建部氏　金　步

（圖の局面）

△同　銀　▲四三銀ナル　△同　銀　▲三三金　△四一銀打　▲同　金

△同　銀　▲四四步　△同　銀　▲同　飛　△四三步（ヌ）　▲三四飛

△同　銀　▲八八玉　△五八桂ナル　▲同　金　▲七四步　▲四五銀（ル）

（溝呂木七段講評）（ヌ）下手方三四飛と決戰に出る手は強くして大いによろし

（ル）下手方四五銀と打つて攻防に備へた手は良い手である

JODK けふの番組

十九日（月）

第一放送

午前七時（東）基礎英語講座（十九）　岡倉由三郎

同七時三〇分（東）ラヂオ體操

同一〇時　氣象通報

同一一時五分　料理獻立、日用品値段、鮮魚面相場　京城府廳、水産市場發表

正午　時報、今日のプログラム發表

午後零時五分　映畫物語　バッド・ガール　松本喜太郎

同四時四〇分　ニュース

同　時　家庭講座　就學兒童を持たる家庭へ　京城師範附屬小學校主事　市村秀志

同四時　ニュース、職業紹介事項

同六時（仙）お話　私はアルミニュームです　佐藤知雄

同六時二〇分（東）コドモの新聞　村岡花子

同六時二五分（大）英語講座（三の六）終講　錢弘正雄

同七時　ニュース、天氣豫報

同七時三〇分（東）運動講座

一、野球「選手としての心得」（宮敬）菊谷正一

二、蹴球（京大）佐藤次郎

三、水泳「岡崎と水泳」（京大）

四、陸上（文理大）吉岡隆德

五、ラグビー『外來チームにタッチして』（慶應）北野孟郎　牧野正藏

同八時（大）義太夫　三十三所觀音靈驗記　壺坂寺の段　淨瑠璃　竹本　三味線　鶴澤　ふし付　竹本住

同八時三〇分（東）　一、三下り御座付（春の夜）

二、本調子唄「春に透」「人のよしあし」

三、同「行こか戻ろか」

四、大津繪「八犬傳」

五、とつちりとん「松竹梅」　立花家橘之助　ゾレ彈　立花家橘次

同八時五〇分（東）連續講談　小金原の仇討（第一席）　一龍齋貞山

同九時三〇分（東）時報、ニュース、氣象通報、翌日のプログラム發表

第二放送

午後〇、〇五　歌劇

同二、〇〇　婦人講座（一）

同六、〇〇　童話

同六、二五　家庭衛生講座（四）

同七、三〇　宗教講座（一）

同八、〇〇　合唱

同八、三〇　詩調と俗謠　張香蘭

同八、五〇　連續ラヂオドラマ（一）　劇研究會

映畫物語（午後零時五分）　バッド・ガール　松本喜太郎

典型的なニューヨークの女商子ドロシーはラヂオ屋の修繕掛りエディーとはお互に愛し合つて將來を契つてゐたがドロシーの兄は彼等の戀を許さず遂にドロシーを追出して了つた、翌日、彼女はエディーと結婚し間もなく彼女は自分が姙娠してゐる事に氣がついて躊躇にかゝりたかつたがエディーからラヂオ屋を開業すべく一生懸命で貯金してゐるお金を讀ふに忍びず、心にもなく子供の欲しくない樣な顏をしてゐた、エディーも彼女から話を聞いて內心人の子の父になる事を喜んでゐたがドロシーの樣子を見てさりげない樣子をしてゐた、彼等は二人共子供の事に就ては心とは反對の態度をとつてゐた。分娩の日が近づいて彼女が産科醫に入院しお産の日となつたが彼はその爲に約束した試合の當日なので試合を濟まして病院に馳けつけた、そして二人はお互の心持がハッキリ分つて限りない喜びに醉ふのだつた

家庭講座（午後一時）　就學兒童を持たれる家庭に

京城師範附屬小學校主事　市村秀志

お子供樣方の入學時期も近づいて參りまして、御同慶に堪へない次第であります。然しこの時に當つて、私達は改めて子供の生ひ立ちを反省して見て、身體的發達は順調であつたか何うか、精神的發達はどうであるか、個性はどう云ふ風であるかと云つた樣なことを纏めて見る必要があらうと思ひます。斯うしたことが教育の實際に相當に大きい效果があるからであります。以上のことに就て若干申し上げて見たい考へです

新刊紹介

●國文法二千時間（小林龍雄著）著者は早大講師、基本的要項と變化形用法例題とを別示して簡潔と應用を容易ならしめ、要所は英語と對照し專ら中學卒業程度よりの程度を望んとする者に親切なる文法書である（一圓、東京本郷濁島六大學書林）

●婦人公論（二月號）特輯グラフとして皇太子殿下御誕生記念「若き日本」掲載は各方面に歡迎されるもの、その他創作に實用記事に雜誌界の白眉である

喜樂館　日活直營　電話五九七

十五日より自信正月大興行　待望の名篇『鼠小僧』の終篇！時代劇の醍醐味を滿喫し、春の夜の興趣に陶醉せよ！

日活超特作映畫　大佛次郎原作　監督　山中貞雄　吉田太郎撮影

完結篇　鼠小僧次郎吉　再び江戸の巻　大河內傳次郎二役主演

日活特作現代劇　監督　春原政久　淚の事實物語　僕等の弟　南部章三・中村英雄・主演

日活特作現代劇　週刊朝日所載　かんく虫は唄ふ　監督　田阪具隆　田中春男・滝花久子・主演

大正館　松竹直營　櫻井町　電話本局

二月十七日より愈々特別公開　待望の豪華版　松竹キネマ特別提供

秋葉の草三　市川右太衞門主演

待望の音樂喜劇　日本最初のオールトーキー　超特作　日本最初の音樂レビュー映畫　ほろよひ人生　大辻司郎　徳川夢聲　古川緑波

中央館　新興キネマ専門封切館

十三日封切　新興キネマ特別作品　双眸（そうぼう）　田中絹代・岡讓二主演

パラマウント超特作　セシル・B・デミル監督　新世紀　チャールス・ビックフォード　ジュディス・アレン　リチャード・クロムウェル　主演

新興キネマ超特作　サンデー毎日所載　現代劇　昭和人生案內　監督　田中重雄　原作　安部林次郎　中野英治・月田一郎・江川なほみ・水原玲子・河津清三郎　共演

朝日座　本町五丁目　電話本局

二月十三日より晝夜二回　警察官　全六卷

京城演藝館　本町三丁目　電話本局

大衆演劇の殿堂　東京金龍館專屬幹部　現代座と其の一黨

第一　現代劇　第十五の替り藝題（十八日より）　赤い灯青い灯　一幕

第二　新派劇　佐藤紅綠作　人の親

第三　時代劇　意恨の寢刃　三場

特別除興　新舞踊

好劇家の待望久しかりし金龍館青年俳優幹部連の熱と力を以て熱演の結果連日大入滿員續き　毎夜六時開演　入場料特等外三十錢

浪花館　洋畫專門　明治町一　電話本局

十四日封切　超特別大興行

フオックス超特作　日本版　アルフレッド・サンテル氏監督　マリオン・ニクソン　ラルフ・ベラミイ共演　農園のレベッカ　八卷

日本版　レオ・マッカレ監督作品　エディ・カンター主演　カンターの闘牛師　十卷

東亞倶樂部　新興キネマ　電話本局

十八日封切　超特別料金　大人廿錢　小學生十錢

放浪旗本仁義　阿部九州男・木下双葉・主演

南地の女　佐久間妙子

冒險放れ業

スピード

京龍館

十八日封切　ファーストナショナル　エドワード・G・ロビンソン主演

笑ふ巨人

覆面拔刀隊

●女優奈々子の裁判　●放浪旗本仁義　●東洲の　近日封切　警戒線の女

大阪商船定期出帆

北鮮阪神　北鮮臺灣行　大連內地直行　門司基隆直行

大阪商船株式會社京城出張所

國際運輸會社　仁川慶田組　釜山商船組

仁川出帆豫定

名古屋、京濱、阪神行　各丸　二月十六日～二月廿三日

仁川出帆　阪神行　各丸

鮮航同盟會仁川支部

嶋谷汽船定期出帆　朝鮮北海道大連線定期　大連直行　仁川出帆

異日本・北海道・樺太行　仁川出帆　群山出帆　木浦出帆

釜山出帆　浦項出帆

新潟北海道行　北海道北鮮線定期

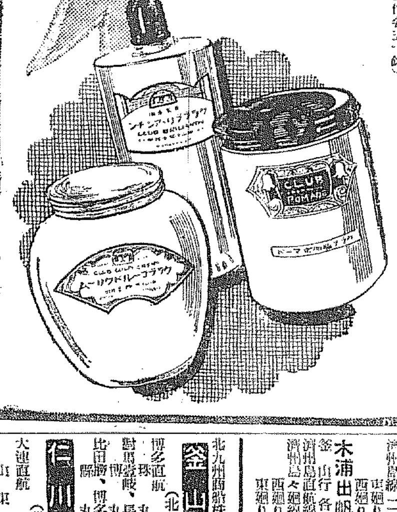

クラブ堂級化粧品

花に魁けて

馥郁の香りと清明の氣分を君に齎すクラブ堂級化粧品

クラブ　クラブ　クラブこそ青春の美と歡喜のシンボル

明るい青年美　クラブ植物性ポマード

爽かな洋髮美　クラブブリ、アンチン

魅力の青春美　クラブコールドクリーム（定價各五十錢）

主要品種別

クラブ固煉白粉　クラブ煉白粉　クラブ水白粉　クラブ粉白粉　クラブ紙白粉　クラブ白粉　クラブ洗粉　クラブビシン　カテイフード　クラブ美身クリーム　クラブ淡白クリーム　クラブコールドクリーム　クラブ美の素　クラブ化粧水　クラブ乳液　クラブ口紅クリーム　クラブほゝ紅　クラブ眉墨　クラブ香油　クラブ植物性ポマード　クラブブリ、アンチン　クラブキューネ香水　クラブイーラム　クラブビシン石鹸　クラブルブラン香水　クラブキャラ香水

●受驗生必携　ノーシン

受驗日などよく頭が痛んだりイライラしたりするものですそんな時すぐノーシンをのめば頭はハッキリと爽快になり氣も落ついて實力を充分に發揮することができます

濕布に優る　エキホス

感冒　肺炎　咽喉痛　中耳炎　神經痛　胸痛・肩凝・腰痛

エキホスは、貼布局所を適度に刺戟して表層血管を擴張し深部血管を收縮し、局部の血液循環に好影響を與へて充血及び疼痛を輕快せしめ、筋肉及び神經系統の機能を整調する作用と、腫脹滲出液を吸收する作用とを併有し速かに苦痛を去りて治癒に赴かしむ。

御注意　類似粗惡品多數あり。必ずエキホスと御指名を冀ふ。

グアヤコール　エキホス

肋膜炎　腹膜炎

本品を局所に貼布すれば、グアヤコール及サリチル酸は皮膚より徐々に且つ持續的に深部病竈に浸潤吸收せられ、局處の血液循環を佳良ならしめ速に充血及疼痛を輕減し、熱を下降し、腫脹滲出液等の消退吸收を促進し、表在局部は勿論所謂深達療法の目的を達し得られ、內服劑の如く胃腸に對し何等の障害を起す惧もなく、安全に消炎鎭痛の目的を達す。

發賣元　武田長兵衞商店　塩野義商店　製造元　二巴合名會社

雄基出帆　笠戸丸　二月十二日

清津出帆　笠戸丸　二月七日

城津出帆　笠戸丸　二月八日

西湖津出帆　笠戸丸　二月九日

興南出帆　笠戸丸　二月十一日

元山出帆　笠戸丸　二月十二日

日滿新捷路　北鮮新潟線定期　清津出帆　雄基出帆

島谷汽船株式會社　仁川出張所

朝鮮汽船出帆廣告

仁川出帆　海州行　毎日午前八時

釜山出帆　木浦行

木浦出帆　濟州島直航線　西廻り　東廻り

釜山出帆　北九州商船株式會社出帆廣告

仁川出帆　第七眞田丸　山東丸

鎭南浦出帆

仁川汽船株式會社　仁川港町二丁目

阿波共同汽船出帆　威海衛、芝罘、大連行　利通號　威海衛、芝罘、大連行　共同丸　大連、天津行　長山丸

野口商會

朝鮮郵船定期出帆　京城南大門通り五ノ一　朝鮮郵船株式會社

日本郵船定期出帆

大阪行　名古屋行　東京行　敦賀行　伏木七尾行　浦鹽行　淸文津行　鹿兒島行　上海青島行　青島行　大連行